

# Regeling melding vermoeden misstand of onregelmatigheid

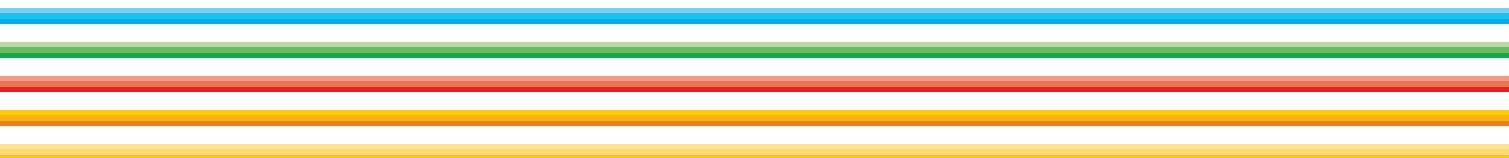

## IBN<sup>1</sup>;

gelet op het belang dat **IBN** hecht aan het voeren van een deugdelijk integriteitsbeleid en, als onderdeel daarvan, aan een goed klokkenluidersbeleid, gelet op het instemmende besluit van de Ondernemingsraad d.d. 18 juli 2016;

## BESLUIT

vast te stellen de navolgende regeling;

### Artikel 1. Begripsbepalingen

1. In deze regeling wordt verstaan onder:

- a. **werknemer**: degene die krachtens arbeidsovereenkomst naar burgerlijk recht of publiekrechtelijke aanstelling arbeid verricht of heeft verricht dan wel degene die anders dan uit dienstbetrekking arbeid verricht of heeft verricht;
- b. **werkgever**: IBN, welke krachtens arbeidsovereenkomst naar burgerlijk recht arbeid laat verrichten of heeft laten verrichten dan wel anders dan uit dienstbetrekking arbeid laat verrichten of heeft laten verrichten;
- c. **vermoeden van een misstand**: het vermoeden van een werknemer, dat binnen de organisatie waarin hij werkt of heeft gewerkt of bij een andere organisatie indien hij door zijn werkzaamheden met die organisatie in aanraking is gekomen, sprake is van een misstand voor zover:
  - 1e. het vermoeden gebaseerd is op redelijke gronden, die voortvloeien uit de kennis die de werknemer bij zijn werkgever heeft opgedaan of voortvloeien uit de kennis die de werknemer heeft gekregen door zijn werkzaamheden bij een ander bedrijf of een andere organisatie, en
  - 2e. het maatschappelijk belang in het geding is bij:
    - i. de (dreigende) schending van een wettelijk voorschrift, waaronder een (dreigend) strafbaar feit,
    - ii. een (dreigend) gevaar voor de volksgezondheid,
    - iii. een (dreigend) gevaar voor de veiligheid van personen,
    - iv. een (dreigend) gevaar voor de aantasting van het milieu,
    - v. een (dreigend) gevaar voor het goed functioneren van de IBN organisatie als gevolg van een onbehoorlijke wijze van handelen of nalaten,
    - vi. een (dreigende) schending van andere regels dan een wettelijk voorschrift,
- d. **vermoeden van een onregelmatigheid**: een op redelijke gronden gebaseerd vermoeden van een onvolkomenheid of ongerechtigheid van algemene, operationele of financiële aard die plaatsvindt onder verantwoordelijkheid van de IBN organisatie en zodanig ernstig is dat deze buiten de reguliere werkprocessen valt en de verantwoordelijkheid van de direct leidinggevende overstijgt;
- e. **adviseur**: een persoon die uit hoofde van zijn functie een geheimhoudingsplicht heeft en die door een werknemer in vertrouwen wordt geraadpleegd over een vermoeden van een misstand;
- f. **vertrouwenspersoon**: degene die is aangewezen om als zodanig voor de organisatie van de werkgever te fungeren;
- g. **Compliance Officer**: functionaris die als zodanig door de organisatie is aangewezen;
- h. **afdeling advies van het Huis voor Klokkenluiders**: de afdeling advies van het Huis, bedoeld in artikel 3a, lid 2, wet Huis voor Klokkenluiders;
- i. **melding**: de melding van een vermoeden van een misstand of onregelmatigheid op grond van deze regeling;
- j. **melder**: de werknemer die een vermoeden van een misstand of onregelmatigheid heeft gemeld op grond van deze regeling;
- k. **Algemeen Directeur**: het orgaan of de persoon die de dagelijkse leiding heeft over de organisatie van de werkgever;
- l. **Raad van Commissarissen**: het orgaan dat binnen de organisatie van de werkgever toezicht houdt op de hoogst leidinggevende;
- m. **Commissie Misstanden**: degenen aan wie de Algemeen Directeur het onderzoek naar de misstand opdraagt;
- n. **externe instantie**: de instantie die naar het redelijk oordeel van de melder het meest in aanmerking komt om de externe melding van het vermoeden van een misstand bij te doen;
- o. **externe derde**: iedere organisatie of vertegenwoordiger van een organisatie die naar het redelijk oordeel van de melder in staat mag worden geacht direct of indirect de vermoede misstand te kunnen oplossen of doen

<sup>1</sup> IBN Holding BV en alle daarmee verbonden bedrijven (50 % of meer aandelen in bezit van IBN Holding of IBN bedrijven).

oplossen;

p. **afdeling onderzoek van het Huis voor**

**Klokkenluiders:** de afdeling onderzoek van het Huis, bedoeld in artikel 3a, lid 3, wet Huis voor Klokkenluiders;

2. Daar waar in deze regeling de hij-vorm wordt gebruikt, dient mede de zij-vorm te worden gelezen.

## **Artikel 2. Informatie, advies en ondersteuning voor de werknemer**

1. Een werknemer kan een adviseur in vertrouwen raadplegen over een vermoeden van een misstand.
2. In overeenstemming met lid 1 kan de werknemer de vertrouwenspersoon verzoeken om informatie, advies en ondersteuning inzake het vermoeden van een misstand.
3. In overeenstemming met lid 1 kan de werknemer ook de afdeling advies van het Huis voor Klokkenluiders verzoeken om informatie, advies en ondersteuning inzake het vermoeden van een misstand.

## **Artikel 3. Interne melding door een werknemer van IBN**

1. Een werknemer met een vermoeden van een misstand of onregelmatigheid binnen IBN kan daarvan melding doen bij iedere leidinggevende die binnen de organisatie hiërarchisch een hogere positie bekleedt dan hij. Ook kan hij melding doen bij de Compliance Officer. De leidinggevende draagt de melding over aan de Compliance Officer.
2. De werknemer kan het vermoeden van een misstand of onregelmatigheid binnen IBN ook melden via de vertrouwenspersoon. De vertrouwenspersoon stuurt de melding, in overleg met de werknemer, door naar de Compliance Officer.
3. De Compliance Officer stelt de Algemeen Directeur van IBN zo spoedig mogelijk op de hoogte van de melding. Indien de werknemer een redelijk vermoeden heeft dat de Algemeen Directeur bij de vermoede misstand of onregelmatigheid betrokken is, stelt de Compliance Officer de Raad van Commissarissen op de hoogte. In dat geval dient in deze regeling voor "Algemeen Directeur" verder de "Raad van Commissarissen" te worden gelezen.

## **Artikel 4. Interne melding door een werknemer van een andere organisatie**

1. Een werknemer van een andere organisatie die door zijn werkzaamheden met IBN in aanraking is gekomen, en

een vermoeden heeft van een misstand binnen IBN kan daarvan melding doen bij iedere leidinggevende die binnen IBN hiërarchisch een gelijke of een hogere positie bekleedt dan hij. Ook kan hij melding doen bij de Compliance Officer. De leidinggevende draagt de melding over aan de Compliance Officer.

2. De werknemer van een andere organisatie als bedoeld in het vorige lid kan het vermoeden van een misstand binnen IBN ook melden via de vertrouwenspersoon. De vertrouwenspersoon stuurt de melding, in overleg met de werknemer, door naar de Compliance Officer.
3. De Compliance Officer stelt de Algemeen Directeur van IBN zo spoedig mogelijk op de hoogte van de melding. Indien de werknemer een redelijk vermoeden heeft dat de Algemeen Directeur bij de vermoede misstand of onregelmatigheid betrokken is, stelt de Compliance Officer de Raad van Commissarissen op de hoogte. In dat geval dient in deze regeling voor "Algemeen Directeur" verder de "Raad van Commissarissen" te worden gelezen.

## **Artikel 5. Bescherming van de melder tegen benadeling**

1. De werkgever zal de melder niet benadelen in verband met het te goeder trouw en naar behoren melden van een vermoeden van een misstand of onregelmatigheid bij IBN, een andere organisatie, een externe instantie als bedoeld in artikel 14 lid 3 of een externe derde onder de omstandigheden als bedoeld in art. 14 lid 4.
2. Onder benadeling als bedoeld in lid 1 wordt in ieder geval verstaan het nemen van een benadelende maatregel, zoals:
  - a. het verlenen van ontslag, anders dan op eigen verzoek;
  - b. het tussentijds beëindigen of het niet verlengen van een tijdelijk dienstverband;
  - c. het niet omzetten van een tijdelijk dienstverband in een vast dienstverband;
  - d. het treffen van een disciplinaire maatregel;
  - e. het opleggen van een onderzoeks-, spreek-, werkplek- en/of contactverbod aan de melder of collega's van de melder,
  - f. de opgelegde benoeming in een andere functie;
  - g. het uitbreiden of beperken van de taken van de melder, anders dan op eigen verzoek;
  - h. het verplaatsen of overplaatsen van de melder, anders dan op eigen verzoek;
  - i. het weigeren van een verzoek tot het verplaatsen of overplaatsen van de melder;
  - j. het wijzigen van de werkplek of het weigeren van een

- verzoek daartoe;
- k. het onthouden van salarisverhoging, incidentele beloning, bonus, of toekenning van vergoedingen;
  - l. het onthouden van promotiekansen;
  - m. het niet accepteren van een ziekmelding, of het de werknemer als ziek geregistreerd laten.
  - n. het afwijzen van een verlofaanvraag;
  - o. het verlenen van verlof, anders dan op eigen verzoek;
3. Van benadeling als bedoeld in lid 1 is ook sprake als een redelijke grond aanwezig is om de melder aan te spreken op zijn functioneren of een benadelende maatregel als bedoeld in lid 2 jegens hem te nemen, maar de maatregel die de werkgever neemt niet in redelijke verhouding tot staat tot die grond.
  4. Indien de werkgever jegens de melder binnen afzienbare tijd na het doen van een melding overgaat tot het nemen van een benadelende maatregel als bedoeld in lid 2, motiveert hij waarom hij deze maatregel nodig acht en dat deze maatregel geen verband houdt met het te goeder trouw en naar behoren melden van een vermoeden van een misstand of onregelmatigheid.
  5. De werkgever draagt er zorg voor dat leidinggevenden en collega's van de melder zich onthouden van iedere vorm van benadeling in verband met het te goeder trouw en naar behoren melden van een vermoeden van een misstand of onregelmatigheid, die het professioneel of persoonlijk functioneren van de melder belemmert. Hieronder wordt in ieder geval verstaan:
    - a. het pesten, negeren en uitsluiten van de melder;
    - b. het maken van ongefundeerde of buitenproportionele verwijten ten aanzien van het functioneren van de melder;
    - c. het feitelijk opleggen van een onderzoeks-, spreek-, werkplek- en/of contactverbod aan de melder of collega's van de melder, op welke wijze dan ook geformuleerd;
    - d. het intimideren van de melder door te dreigen met bepaalde maatregelen of gedragingen als hij zijn melding doorzet.
  6. De werkgever spreekt werknemers die zich schuldig maken aan benadeling van de melder daarop aan en kan hen een waarschuwing of een disciplinaire maatregel opleggen.

### **Artikel 6. Bescherming van andere betrokkenen tegen benadeling**

1. De werkgever zal de adviseur die in dienst is van de werkgever niet benadelen vanwege het fungeren als

- adviseur van de melder.
2. De werkgever zal de vertrouwenspersoon niet benadelen vanwege het uitoefenen van de in deze regeling beschreven taken.
  3. De werkgever zal de Compliance Officer niet benadelen vanwege het uitoefenen van de in deze regeling beschreven taken.
  4. De werkgever zal de leden van de Commissie Misstanden die in dienst zijn van de werkgever niet benadelen vanwege het uitoefenen van de in deze regeling beschreven taken.
  5. De werkgever zal een werknemer die wordt gehoord door de Commissie Misstanden niet benadelen in verband met het te goeder trouw afleggen van een verklaring.
  6. De werkgever zal een werknemer niet benadelen in verband met het door hem aan de Commissie Misstanden verstrekken van documenten die naar zijn redelijk oordeel van belang zijn voor het onderzoek.
  7. Op benadeling van de in lid 1 t/m 6 bedoelde personen is artikel 5 lid 2 t/m 6 van overeenkomstige toepassing.

### **Artikel 7. Vertrouwelijke omgang met de melding en de identiteit van de melder**

1. De werkgever draagt er zorg voor dat de informatie over de melding zodanig wordt bewaard dat deze fysiek en digitaal alleen toegankelijk is voor diegenen die bij de behandeling van deze melding betrokken zijn.
2. Al diegenen die bij de behandeling van een melding betrokken zijn maken de identiteit van de melder niet bekend zonder uitdrukkelijke schriftelijke instemming van de melder en gaan met de informatie over de melding vertrouwelijk om.
3. Indien het vermoeden van een misstand of onregelmatigheid is gemeld via de vertrouwenspersoon en de melder geen toestemming heeft gegeven zijn identiteit bekend te maken, wordt alle correspondentie over de melding verstuurd aan de vertrouwenspersoon en stuurt de vertrouwenspersoon dit onverwijld door aan de melder.
4. Al diegenen die bij de behandeling van een melding betrokken zijn maken de identiteit van de adviseur niet bekend zonder uitdrukkelijke schriftelijke instemming van de melder en de adviseur.

### **Artikel 8. Vastlegging, doorsturen en ontvangstbevestiging van de interne melding**

1. Indien de werknemer de melding van een vermoeden van een misstand of onregelmatigheid mondeling bij een leidinggevende of de Compliance Officer doet of

- een schriftelijke melding van een mondelinge toelichting voorziet, draagt deze leidinggevende of de Compliance Officer, in overleg met de melder, zorg voor een schriftelijke vaststelling hiervan, en legt deze vastlegging ter goedkeuring en ondertekening voor aan de melder. De melder ontvangt hiervan een afschrift.
- Indien de werknemer de melding van een vermoeden van een misstand of onregelmatigheid mondeling via de vertrouwenspersoon doet of een schriftelijke melding van een mondelinge toelichting voorziet, draagt deze vertrouwenspersoon, in overleg met de melder, zorg voor een schriftelijke vaststelling hiervan en legt deze vastlegging ter goedkeuring en ondertekening voor aan de melder. De melder ontvangt hiervan een afschrift.
  - De leidinggevende bij wie de melding is gedaan stuurt de melding onverwijld door aan de Compliance Officer binnen IBN. De Compliance Officer stelt de Algemeen Directeur zo spoedig mogelijk op de hoogte van de melding.
  - Indien de melder, de leidinggevende bij wie de melding is gedaan of de Compliance Officer een redelijk vermoeden hebben dat de Algemeen Directeur bij de vermoede misstand of onregelmatigheid betrokken is, stuurt de Compliance Officer de melding onverwijld door aan de Raad van Commissarissen binnen IBN. In dat geval dient in deze regeling voor "Algemeen Directeur" verder "de Raad van Commissarissen" te worden gelezen. De Algemeen Directeur stuurt de melder onverwijld een bevestiging dat de melding is ontvangen. De ontvangstbevestiging bevat in ieder geval een zakelijke beschrijving van de melding, de datum waarop deze is ontvangen en een afschrift van de melding.
  - De Algemeen Directeur beoordeelt of er sprake is van een crisis en of het noodzakelijk is dat het crisisteam bijeen komt<sup>2</sup>.

### **Artikel 9. Behandeling van de interne melding door de werkgever**

- De Algemeen Directeur laat een onderzoek instellen naar het gemelde vermoeden van een misstand of onregelmatigheid, tenzij:
  - het vermoeden niet gebaseerd is op redelijke gronden, of
  - op voorhand duidelijk is dat het gemelde geen betrekking heeft op een vermoeden van een misstand of onregelmatigheid.
- Indien de Algemeen Directeur besluit geen onderzoek in te stellen, informeert hij de melder daar binnen twee weken na de interne melding schriftelijk over. Daarbij wordt tevens

- aangegeven op grond waarvan de Algemeen Directeur van oordeel is dat het vermoeden niet gebaseerd is op redelijke gronden, of dat op voorhand duidelijk is dat het gemelde geen betrekking heeft op een vermoeden van een misstand of onregelmatigheid.
- De Algemeen Directeur beoordeelt of een externe instantie als bedoeld in artikel 14 lid 3 van de interne melding van een vermoeden van een misstand op de hoogte moet worden gebracht. Indien de werkgever een externe instantie op de hoogte stelt, stuurt de Algemeen Directeur de melder hiervan een afschrift, tenzij hiertegen ernstige bezwaren bestaan.
  - De Algemeen Directeur draagt het onderzoek op aan de Commissie Misstanden die onafhankelijk en onpartijdig is, en laat het onderzoek in ieder geval niet uitvoeren door personen die mogelijk betrokken zijn of zijn geweest bij de vermoede misstand of onregelmatigheid. De Commissie Misstanden heeft tot taak een vermoeden van een misstand te onderzoeken en daaromtrent de Algemeen Directeur dan wel de Raad van Commissarissen van advies te dienen. De Commissie kan zelf onderzoek instellen of dit opdragen aan één van haar leden (waaronder de Compliance Officer).
  - De Commissie Misstanden bestaat uit de Directeur Talent en Werk, de Directiesecretaris en de Compliance Officer.
  - De Commissie Misstanden wordt ondersteund door het holdingsecretariaat en een ter zake (externe) deskundige.
  - De Algemeen Directeur informeert de melder onverwijld schriftelijk dat een onderzoek is ingesteld en door wie het onderzoek wordt uitgevoerd. De Algemeen Directeur stuurt de melder daarbij een afschrift van de onderzoeksopdracht, tenzij hiertegen ernstige bezwaren bestaan.
  - Algemeen Directeur informeert de personen op wie een melding betrekking heeft over de melding en over het op de hoogte brengen van een externe instantie zoals bedoeld in lid 3, tenzij het onderzoeksbelang of het handavingsbelang daardoor kunnen worden geschaad.

### **Artikel 10. De uitvoering van het onderzoek**

- De Commissie Misstanden stelt de melder in de gelegenheid te worden gehoord. De Commissie draagt zorg voor een schriftelijke vaststelling hiervan, en legt deze vastlegging ter goedkeuring en ondertekening voor aan de melder. De melder ontvangt hiervan een afschrift.
- De Commissie kan ook anderen horen. De Commissie draagt zorg voor een schriftelijke vaststelling hiervan, en legt deze vastlegging ter goedkeuring en ondertekening

<sup>2</sup> Voor de definitie van een crisis en het volledige traject wordt verwezen naar het Crisiscommunicatie Plan van IBN.

voor aan degene die gehoord is. Degene die gehoord is ontvangt hiervan een afschrift.

3. De Commissie kan binnen IBN alle documenten inzien en opvragen die zij voor het doen van het onderzoek redelijkerwijs nodig acht.
4. Werknemers mogen de Commissie alle documenten verstrekken waarvan zij het redelijkerwijs nodig achten dat de onderzoekers daar in het kader van het onderzoek kennis van nemen.
5. De Commissie stelt een concept onderzoeksrapport op en stelt de melder in de gelegenheid daar opmerkingen bij te maken, tenzij hiertegen ernstige bezwaren bestaan.
6. De Commissie stelt vervolgens het onderzoeksrapport vast. Zij stuurt de melder hiervan een afschrift, tenzij hiertegen ernstige bezwaren bestaan.

### **Artikel 11. Standpunt van de werkgever**

1. De Algemeen Directeur informeert de melder binnen acht weken na de melding schriftelijk over het inhoudelijk standpunt met betrekking tot het gemelde vermoeden van een misstand of onregelmatigheid. Daarbij wordt tevens aangegeven tot welke stappen de melding heeft geleid.
2. Indien duidelijk wordt dat het standpunt niet binnen de gestelde termijn kan worden gegeven, informeert de Algemeen Directeur de melder daar schriftelijk over. Daarbij wordt aangegeven binnen welke termijn de melder het standpunt tegemoet kan zien. Indien de totale termijn daardoor meer dan twaalf weken bedraagt, wordt daarbij tevens aangegeven waarom een langere termijn noodzakelijk is.
3. Na afronding van het onderzoek beoordeelt de Algemeen Directeur of een externe instantie als bedoeld in artikel 13 lid 3 van de interne melding van een vermoeden van een misstand en van het onderzoeksrapport en het standpunt van de werkgever op de hoogte moet worden gebracht. Indien de werkgever een externe instantie op de hoogte stelt, stuurt hij de melder hiervan een afschrift, tenzij hiertegen ernstige bezwaren bestaan.
4. De personen op wie de melding betrekking heeft, worden in overeenkomstige zin geïnformeerd als de melder op grond van lid 1 t/m 3, tenzij het onderzoeksbelang of het handhavingsbelang daardoor kunnen worden geschaad.

### **Artikel 12. Hoor en wederhoor ten aanzien van onderzoeksrapport en standpunt werkgever**

1. De werkgever stelt de melder in de gelegenheid op het onderzoeksrapport en het standpunt van de werkgever te

reageren.

2. Indien de melder in reactie op het onderzoeksrapport of het standpunt van de werkgever onderbouwd aangeeft dat het vermoeden van een onregelmatigheid of misstand niet daadwerkelijk of niet deugdelijk is onderzocht of dat in het onderzoeksrapport of het standpunt van de werkgever sprake is van wezenlijke onjuistheden, reageert de werkgever hier inhoudelijk op en stelt hij zo nodig een nieuw of aanvullend onderzoek in. Op dit nieuwe of aanvullende onderzoek zijn artikel 9 t/m 12 van overeenkomstige toepassing.
3. Indien de werkgever een externe instantie als bedoeld in artikel 13 lid 3 op de hoogte brengt of heeft gebracht, stuurt hij ook de hiervoor bedoelde reactie van de melder op het onderzoeksrapport en het standpunt van de werkgever aan die externe instantie toe. De melder ontvangt hiervan een afschrift.

### **Artikel 13. Externe melding**

1. Na het doen van een interne melding van een vermoeden van een misstand, kan de melder een externe melding doen indien:
  - a. de melder het niet eens is met het standpunt als bedoeld in artikel 11 en van oordeel is dat het vermoeden ten onrechte terzijde is gelegd;
  - b. de melder geen standpunt heeft ontvangen binnen de termijn als bedoeld in artikel 11 lid 1 of lid 2.
2. De melder kan direct een externe melding doen van een vermoeden van een misstand indien het eerst doen van een interne melding in redelijkheid niet van hem kan worden gevraagd. Dat is in ieder geval aan de orde indien dit uit enig wettelijk voorschrift voortvloeit of sprake is van:
  - a. acuut gevaar, waarbij een zwaarwegend en spoedeisend maatschappelijk belang onmiddellijke externe melding noodzakelijk maakt;
  - b. een redelijk vermoeden dat de Algemeen Directeur binnen IBN bij de vermoede misstand betrokken is;
  - c. een situatie waarin de melder in redelijkheid kan vrezen voor tegenmaatregelen in verband met het doen van een interne melding;
  - d. een duidelijk aanwijsbare dreiging van verduistering of vernietiging van bewijsmateriaal;
  - e. een eerdere melding overeenkomstig de procedure van dezelfde misstand, die de misstand niet heeft weggenomen;
  - f. een plicht tot directe externe melding.
3. De melder kan de externe melding doen bij een externe

instantie die daarvoor naar het redelijk oordeel van de melder het meest in aanmerking komt. Onder externe instantie wordt in ieder geval verstaan:

- a. een instantie die is belast met de opsporing van strafbare feiten;
  - b. een instantie die is belast met het toezicht op de naleving van het bepaalde bij of krachtens enig wettelijk voorschrift;
  - c. een andere daartoe bevoegde instantie waar het vermoeden van een misstand kan worden gemeld, waaronder de afdeling onderzoek van het Huis voor Klokkenluiders.
4. Indien naar het redelijk oordeel van de melder het maatschappelijk belang zwaarder weegt dan het belang van de werkgever bij geheimhouding, kan de melder de externe melding ook doen bij een externe derde die naar zijn redelijk oordeel in staat mag worden geacht direct of indirect de vermoede misstand te kunnen opheffen of doen opheffen.

#### **Artikel 14. Intern en extern onderzoek naar benadeling van de melder**

1. De melder die meent dat sprake is van benadeling in verband met het doen van een melding van een vermoeden van een misstand, kan de Algemeen Directeur verzoeken om onderzoek te doen naar de wijze waarop er binnen de organisatie met hem wordt omgegaan.
2. De artikelen 9 t/m 12 zijn van overeenkomstige toepassing.
3. Lid 1 en 2 zijn op de in artikel 6 lid 1 t/m 6 bedoelde personen van overeenkomstige toepassing.
4. De melder kan ook de afdeling onderzoek van het Huis voor Klokkenluiders verzoeken om een onderzoek in te stellen naar de wijze waarop de werkgever zich jegens hem heeft gedragen naar aanleiding van de melding van een vermoeden van een misstand.

#### **Artikel 15. Publicatie, rapportage en evaluatie**

1. De Algemeen Directeur draagt er zorg voor dat deze regeling wordt gepubliceerd op het intranet en openbaar wordt gemaakt op de website van IBN.
2. De Algemeen Directeur stelt jaarlijks een rapportage op over het beleid aangaande het omgaan met het melden van vermoedens van misstanden en onregelmatigheden en de uitvoering van deze regeling. Deze rapportage bevat in ieder geval:
  - a. informatie over de in het afgelopen jaar gevoerde

beleid aangaande het omgaan met het melden van vermoedens van misstanden en onregelmatigheden en het in het komende jaar te voeren beleid op dit vlak;

- b. informatie over het aantal meldingen en een indicatie van de aard van de meldingen, de uitkomsten van de onderzoeken en de standpunten van de werkgever;
  - c. algemene informatie over de ervaringen met het tegengaan van benadeling van de melder;
  - d. informatie over het aantal verzoeken om onderzoek naar benadeling in verband met het doen van een melding van een vermoeden van een misstand en een indicatie van de uitkomsten van de onderzoeken en de standpunten van de werkgever.
3. De Algemeen Directeur stuurt het concept voor de in het vorige lid bedoelde rapportage ter bespreking aan de Ondernemingsraad, waarna dit in een overlegvergadering met de Ondernemingsraad wordt besproken.
4. De Algemeen Directeur stelt de Ondernemingsraad in de gelegenheid zijn standpunt over het beleid aangaande het omgaan met het melden van vermoedens van misstanden en onregelmatigheden, de uitvoering van deze regeling, en de rapportage kenbaar te maken. De Algemeen Directeur draagt zorg voor verwerking van het standpunt van de Ondernemingsraad in de rapportage, en legt deze verwerking ter goedkeuring aan de Ondernemingsraad voor.

#### **Artikel 16. Inwerkingtreding regeling en intrekking vigerende regeling**

1. Deze regeling treedt in werking op 01-07-2016.
2. Deze regeling wordt aangehaald als de regeling voor het omgaan met het melden van een vermoeden van een misstand of onregelmatigheid bij IBN, of kortweg regeling melden vermoeden misstand of onregelmatigheid IBN.
3. De regeling melding misstanden IBN (d.d. 01-03-2011) wordt ingetrokken.

# Toelichting op Regeling melding vermoeden misstand of onregelmatigheid wordt

## Artikel 1. Begripsbepalingen

### Lid 1 onder a. Werknemer

Deze regeling verstaat, in overeenstemming met de wet Huis voor Klokkeluiders (verder wet HvK), onder werknemer:

- i. degene die krachtens arbeidsovereenkomst naar burgerlijk recht of publiekrechtelijke aanstelling arbeid verricht of heeft verricht; en
- ii. degene die anders dan uit dienstbetrekking arbeid verricht of heeft verricht.

### Wie is werknemer

Onder werknemer die 'anders dan uit dienstbetrekking arbeid verrichten of hebben verricht' (zie onder ii hierboven), vallen in ieder geval zzp-ers, stagiaires en vrijwilligers.

### Werknemer van andere organisatie

Deze regeling geldt op grond van de wet HvK niet alleen voor werknemers van de werkgever die de regeling heeft vastgesteld (**IBN**), maar ook voor werknemers van een andere organisatie die door hun werk met IBN in aanraking zijn gekomen. Dit kunnen uitzendkrachten of gedetacheerden zijn, maar bijvoorbeeld ook consultants, werklieden, schoonmakers, etc. Daarnaast moet bij deze groep worden gedacht aan werknemers van een andere organisatie die door samenwerking met deze werkgever op de hoogte zijn geraakt van een vermoede misstand bij deze werkgever. Onder de groep werknemers van een andere organisatie kunnen ook ambtenaren vallen.

### Eigen werknemer en werknemer van andere organisatie

In deze regeling wordt met werknemer telkens op beide typen werknemer bedoeld. Alleen artikel 3 en 4 hebben specifiek betrekking op respectievelijk een werknemer van deze werkgever en een werknemer van een andere organisatie.

### Lid 1 onder b. Werkgever

De definitie van werkgever sluit aan bij de definitie in de wet HvK. Echter, wanneer in deze regeling van werkgever wordt gesproken, wordt daarmee specifiek bedoeld op de werkgever die deze regeling heeft vastgesteld: **IBN**.

### Lid 1 onder c. Vermoeden van een misstand

De wet HvK spreekt van een 'vermoeden van een misstand'. Vanuit het oogpunt van het voorkomen van het optreden van misstanden is het wenselijk dat een werknemer ook bij een dreigende misstand al een interne melding kan doen. Daarbij kan bijvoorbeeld worden gedacht aan de situatie waarin de beslissing die tot het optreden van de vermoede misstand zal leiden al wel is genomen maar deze beslissing nog niet tot uitvoering is gekomen.

#### Redelijke gronden

Het vermoeden van een misstand moet gebaseerd zijn op redelijke gronden. Dat betekent dat de melder niet hoeft te bewijzen dat sprake is van een misstand, maar hij moet zijn vermoeden wel enigszins kunnen onderbouwen. Het vermoeden moet voldoende concreet zijn en zijn gebaseerd op eigen waarneming of documenten (bijvoorbeeld e-mails, verslagen, brieven, foto's etc.). Verhalen van horen zeggen zijn bijvoorbeeld niet voldoende.

#### Maatschappelijk belang

Wanneer bij een misstand het maatschappelijk belang in het geding is, kan niet in zijn algemeenheid worden gezegd en zal van geval tot geval moeten worden bekeken. Het gaat hier in principe om situaties die het niveau van een of enkele persoonlijke gevallen overstijgen, bijvoorbeeld doordat sprake is van een zekere mate van ernst of omvang of van een structureel karakter.

Ter illustratie een voorbeeld. Een diefstal van enkele zaken door één individu is nog geen misstand waarbij het maatschappelijk belang in het geding is. Het maatschappelijk belang kan echter wel in het geding komen als het gaat om meerdere diefstallen of dure zaken, zeker als de diefstallen worden gepleegd door werknemers die juist tot taak hebben die goederen te bewaken of als de diefstallen door de leiding van het bedrijf worden gedoogd of de leiding zelf deelt in de buit.

### Lid 1 onder d. Vermoeden van een onregelmatigheid

#### Minder ernstig

Een onregelmatigheid is minder ernstig van aard dan een misstand. Bij een onregelmatigheid gaat het om een onvolkomenheid of ongerechtigheid die niet zo ernstig is dat daarbij het maatschappelijk belang in het geding is.

Het biedt een werknemer de mogelijkheid om intern melding



te doen van een vermoeden van een onregelmatigheid:

- omdat het in het belang is van zowel werkgever als werknemers indien werknemers hier intern melding van kunnen doen, zodat de werkgever in staat wordt gesteld het betreffende probleem op te lossen; en
- omdat het in overeenstemming is met het recht op vrije meningsuiting op de werkvloer dat de werkgever een werknemer die intern melding wil doen van een vermoede onregelmatigheid daar de mogelijkheid toe biedt en hem beschermt tegen benadeling in zijn arbeidspositie.

#### Geen externe melding mogelijk

Indien de melding alleen betrekking heeft op een vermoeden van een onregelmatigheid en niet op een vermoeden van een misstand, voorziet deze regeling niet in de mogelijkheid een externe melding te doen. De reden hiervoor is dat bij enkel een vermoeden van een onregelmatigheid het maatschappelijk belang niet in het geding is.

#### Redelijke gronden

De definitie vereist onder meer dat het vermoeden gebaseerd is op redelijke gronden. Zie verder de toelichting bij lid 1 onder c.

#### **Lid 1 onder e. Adviseur**

De werknemer heeft de mogelijkheid om een adviseur in vertrouwen te raadplegen over een vermoeden van een misstand. De adviseur moet een persoon zijn die een geheimhoudingsplicht heeft. Hieronder vallen in ieder geval de vertrouwenspersoon IBN, de Compliance Officer, een adviseur van de afdeling advies van het Huis voor Klokkeluiders, een advocaat, een jurist van een vakbond, een jurist van een rechtsbijstandsverzekeraar en een bedrijfsarts.

De rol van de adviseur is geregeld in artikel 2 lid 1 en artikel 7 lid 4.

Bescherming tegen benadeling van de adviseur die in dienst is van de werkgever is geregeld in artikel 6 lid 1.

#### **Lid 1 onder f. Vertrouwenspersoon**

De vertrouwenspersoon is degene die is aangewezen om voor IBN als vertrouwenspersoon te fungeren. De vertrouwenspersoon kan een rol spelen bij de advisering en ondersteuning van de werknemer (zie artikel 2 lid 2) en bij het doen van de melding (zie artikel 3 lid 2, artikel 4 lid 2, artikel 7 lid 3 en artikel 8 lid 2).

Bescherming tegen benadeling van de vertrouwenspersoon is geregeld in artikel 6 lid 2.

#### **Lid 1 onder g. Compliance Officer**

De Compliance Officer kan een rol spelen bij het doen van de melding (zie artikel 3, 4 en 8) en bij het onderzoek van de melding (artikel 9 en 10).

Bescherming tegen benadeling van de Compliance Officer is geregeld in artikel 6 lid 3.

#### **Lid 1 onder h. Afdeling advies van het Huis voor Klokkeluiders**

De afdeling advies van het Huis voor Klokkeluiders is ingesteld bij wet HvK. De dienstverlening van de afdeling advies van het Huis is vertrouwelijk, onafhankelijk en gratis.

De werknemer kan de afdeling advies van het Huis voor Klokkeluiders verzoeken om informatie, advies en ondersteuning inzake het vermoeden van een misstand (zie artikel 2 lid 3).

#### **Lid 1 onder k. Algemeen Directeur**

De persoon die de (dagelijkse) leiding heeft over de organisatie van de werkgever.

De rol van de Algemeen Directeur is geregeld in artikel 8, 9, 11, 12, 13, 14 en 15.

#### **Lid 1 onder l. Raad van Commissarissen**

Een orgaan dat binnen de organisatie van de werkgever toezicht houdt op de Algemeen Directeur.

De rol van Raad van Commissarissen is geregeld in artikel 3 en 4 en artikel 9 lid 4.

#### **Lid 1 onder m. Commissie Misstanden**

De Algemeen Directeur draagt het onderzoek op aan Commissie Misstanden of de Compliance officer die onafhankelijk en onpartijdig is en laat het onderzoek in ieder geval niet uitvoeren door personen die mogelijk betrokken zijn of zijn geweest bij de vermoede misstand of onregelmatigheid (zie artikel 9 lid 4).

De rol van de Commissie Misstandenonderzoekers is verder geregeld in artikel 10.

### **Lid 1 onder n. Externe instantie**

De melder kan de externe melding doen bij een externe instantie die daarvoor het meest in aanmerking komt (artikel 13 lid 3). Onder externe instantie wordt in ieder geval verstaan:

- a. een instantie die zich bezig houdt met de opsporing van strafbare feiten;
- b. een instantie die toezicht houdt op de naleving van wet- en regelgeving;
- c. een andere daartoe bevoegde instantie waar het vermoeden van een misstand kan worden gemeld, waaronder de afdeling onderzoek van het Huis voor Klokkenluiders.

De rol van de externe instantie is verder geregeld in artikel 5 lid 1, artikel 9 lid 3, artikel 11 lid 3 en artikel 12 lid 3.

### **Lid 1 onder o. Externe derde**

Onder omstandigheden kan de melder ook een derde, die geen externe instantie is, op de hoogte brengen van het vermoeden van een misstand. Zo'n externe derde kan bijvoorbeeld een minister, leden van de Tweede Kamer of een maatschappelijke organisatie zijn en in het uiterste geval kan dit de media zijn.

De voorwaarden voor het zetten van deze stap en de rol van de externe derde is geregeld in artikel 13 lid 4. Zie verder met name de toelichting bij artikel 13 lid 4.

### **Lid 1 onder p. Afdeling onderzoek van het Huis voor Klokkenluiders**

De melder kan de externe melding doen bij een externe instantie, waaronder de afdeling onderzoek van het Huis voor Klokkenluiders (zie artikel 13 lid 3 onder c). In de toelichting bij artikel 13 lid 3 wordt op deze mogelijkheid ingegaan.

De melder kan ook de afdeling onderzoek van het Huis voor Klokkenluiders verzoeken om een onderzoek in te stellen naar de wijze waarop de werkgever zich jegens hem heeft gedragen naar aanleiding van de melding van een vermoeden van een misstand (zie artikel 14 lid 4). Zie verder de toelichting bij artikel 14 lid 4.

### **Artikel 2. Informatie, advies en ondersteuning voor de werknemer**

Een werknemer die denkt dat sprake zou kunnen zijn van een misstand, heeft de mogelijkheid dit te bespreken met een adviseur, een vertrouwenspersoon en het adviespunt

klokkenluiders c.q. (vanaf de oprichting van het Huis) de afdeling advies van het Huis voor Klokkenluiders.

### **Lid 1**

Een adviseur is een persoon die uit hoofde van zijn functie een geheimhoudingsplicht heeft en die door een werknemer in vertrouwen wordt geraadpleegd over een vermoeden van een misstand (zie artikel 1 lid 1 onder e). Hieronder vallen in ieder geval de vertrouwenspersoon, een adviseur van de afdeling advies van het Huis voor Klokkenluiders, een advocaat, een jurist van een vakbond, een jurist van een rechtsbijstandsverzekeraar en een bedrijfsarts.

### **Lid 2**

De vertrouwenspersoon is degene die is aangewezen om voor de organisatie van de werkgever als vertrouwenspersoon te fungeren (zie artikel 1 lid 1 onder f).

### **Lid 3**

De afdeling advies van het Huis voor Klokkenluiders is ingesteld bij wet HvK. De dienstverlening van de afdeling advies van het Huis is vertrouwelijk, onafhankelijk en gratis.

### **Artikel 3. Interne melding door een werknemer van de werkgever**

#### **Lid 1**

Deze bepaling is in overeenstemming met de wet HvK (zie artikel 6 lid 1 onder e en f wet HvK) en biedt een eigen werknemer, afhankelijk van de ernst en omvang van de vermoede misstand of onregelmatigheid en afhankelijk van wie daarbij betrokken zijn, de mogelijkheid zelf af te wegen op welke plek en op welk niveau binnen de organisatie hij de melding het beste kan doen. Daarnaast kan hij de melding bij de Compliance Officer doen.

De leidinggevende bij wie de melding wordt gedaan hoeft niet een (direct) leidinggevende in de lijn te zijn.

Aan het melden van een vermoeden van een misstand of onregelmatigheid zijn geen formele vereisten verbonden. Het doen van een melding is vormvrij en kan zowel mondeling als schriftelijk worden gedaan. Als de werknemer de melding mondeling doet of een schriftelijke melding van een mondelinge toelichting voorziet, draagt de leidinggevende bij wie de melding is gedaan (of de Compliance Officer), zorg voor een schriftelijke vastlegging daarvan (artikel 8 lid 1).

In geval van een redelijk vermoeden dat de Algemeen Directeur bij de vermoede misstand of onregelmatigheid betrokken is, kan de interne melding worden gedaan bij de Compliance Officer. Is er sprake van een vermoeden van een misstand en is de Compliance Officer bij de vermoede misstand betrokken, dan kan de melder direct een externe melding doen (zie artikel 13 lid 2 onder b).

#### **Lid 2**

Lid 2 regelt de mogelijkheid voor een eigen werknemer om de interne melding via de vertrouwenspersoon te doen. De vertrouwenspersoon fungeert dan als doorgeefluik, waardoor de vertrouwelijke omgang met de identiteit van de melder extra zal zijn gewaarborgd (zie verder artikel 8 lid 3). Dit brengt mee dat in dat geval de vertrouwenspersoon via wie de melding is gedaan, zorg draagt voor een schriftelijke vastlegging van een mondelinge melding of een mondelinge toelichting daarbij (artikel 8 lid 2).

De vertrouwenspersoon is er voor de werknemer (zie ook artikel 2 lid 2) en is daarom zelf niet bij de behandeling van de melding betrokken. Dat is de reden dat de melding niet bij maar via de vertrouwenspersoon kan worden gedaan.

#### **Artikel 4. Interne melding door een werknemer van een andere organisatie**

##### **Lid 1**

Deze bepaling is in overeenstemming met de wet HvK. Uit de definitie van 'vermoeden van een misstand' in de wet HvK volgt immers dat een werknemer van een andere organisatie die door zijn werkzaamheden met IBN in aanraking is gekomen, ook een melding van een vermoeden van een misstand bij IBN moet kunnen doen.

Lid 1 biedt een werknemer van een andere organisatie, afhankelijk van de ernst en omvang van de vermoede misstand en afhankelijk van wie daarbij betrokken zijn, de mogelijkheid zelf af te wegen op welke plek en op welk niveau binnen IBN hij de melding het beste kan doen. Omdat de groep werknemers van een andere organisatie zo'n brede groep is, is ervoor gekozen hen alleen de mogelijkheid te bieden melding te doen van een vermoeden van een misstand. De mogelijkheid om melding te doen van een vermoeden van een onregelmatigheid is beperkt tot eigen werknemers van de werkgever.

Zie verder de toelichting bij artikel 3 lid 1.

##### **Lid 2**

Lid 2 regelt de mogelijkheid voor een werknemer van een andere organisatie om de interne melding via de vertrouwenspersoon te doen. Zie verder de toelichting bij artikel 3 lid 2.

#### **Artikel 5. Bescherming van de melder tegen benadeling**

Het zorgen voor een goede bescherming van de melder tegen benadeling is een van de basisvoorwaarden voor het goed en zorgvuldig omgaan met het melden van een vermoeden van een misstand of onregelmatigheid.

Van benadeling is sprake als de melder in verband met het doen van een melding slechter wordt behandeld dan hij zou zijn behandeld als hij geen melding had gedaan. Deze benadeling kan ook al plaatsvinden in de aan de melding voorafgaande fase. Dit is de fase waarin de toekomstige melder van de kwestie op de hoogte is geraakt en intern is begonnen daarover vragen te stellen of zijn mening daarover kenbaar te maken.

Bescherming tegen benadeling betekent niet alleen dat de werkgever zich onthoudt van het nemen van benadelende maatregelen. De werkgever heeft ook de verantwoordelijkheid ervoor zorg te dragen dat leidinggevend en collega's de melder niet door bepaalde gedragingen feitelijk benadelen.

De bescherming tegen benadeling is niet beperkt tot een bepaalde periode. Waar het om gaat is dat de melder niet in verband met het doen van een melding wordt benadeeld.

Voor de volledigheid zij opgemerkt dat de bescherming tegen benadeling betrekking heeft op de eigen werknemer in twee te onderscheiden situaties.

- In de eerste situatie speelt de vermoede misstand zich af bij de eigen werkgever en doet de werknemer de melding bij deze werkgever.
- In de tweede situatie speelt de vermoede misstand zich af bij een andere organisatie waarmee de werknemer door zijn werkzaamheden met de organisatie van de werkgever in aanraking is gekomen. In dat geval kan de werknemer de melding bij die andere organisatie doen. De melding zelf zal dan door die andere organisatie worden behandeld. Ook

dan geldt echter dat de eigen werkgever de melder niet mag benadelen als gevolg van het doen van een melding bij die andere organisatie.

Daarnaast is de bescherming tegen benadeling van toepassing op de werknemer van een andere organisatie die bij IBN een melding doet van een vermoeden van een misstand (zie de toelichting bij artikel 4 lid 1). Deze werkgever mag immers ook een werknemer van een andere organisatie niet benadelen als gevolg van het doen van een melding. In de praktijk is deze bescherming vooral van belang voor de werknemer die voor zijn arbeidspositie van deze werkgever afhankelijk is, zoals de uitzendkracht en de gedetacheerde.

#### **Lid 1**

Lid 1 sluit aan bij de beschermingsbepaling in de wet HvK.

In de wet HvK zijn bepalingen opgenomen tot bescherming tegen benadeling van ambtenaren en werknemers. Lid 1 is breder omdat het bescherming tegen benadeling regelt voor alle melders, waaronder bijvoorbeeld ook zzp'ers, stagiairs en vrijwilligers.

De woorden "in verband met" in lid 1 brengen tot uitdrukking dat de verplichting zich als een goed werkgever te gedragen meebrengt dat de werkgever de werknemer ook in de aan de melding voorafgaande fase dient te beschermen tegen benadeling.

Lid 1 vereist, evenals de beschermingsbepaling in de wet HvK, dat de werknemer de melding te goeder trouw en naar behoren doet. Hiermee wordt bedoeld dat de melder de melding doet in overeenstemming met deze regeling en dat de melder niet een valse of leugenachtige melding doet. De melder hoeft niet aan te tonen dat hij te goeder trouw is.

Ten opzichte van de beschermingsbepaling in de wet HvK is nog toegevoegd dat bescherming tegen benadeling ook geldt bij het melden van een vermoeden van een onregelmatigheid (zie de toelichting bij artikel 1 lid 1 onder d).

Voorts is ten opzichte van de beschermingsbepaling in de wet HvK toegevoegd dat bescherming tegen benadeling ook geldt bij het melden aan een externe derde onder de omstandigheden als bedoeld in art. 14 lid 4 (zie verder de toelichting bij die bepaling).

#### **Lid 2**

Lid 2 geeft onder a t/m o voorbeelden van maatregelen waarbij sprake is van benadeling als de werkgever deze neemt in verband met het te goeder trouw en naar behoren melden van een vermoeden van een misstand of onregelmatigheid. Deze opsomming is niet limitatief.

Voor de volledigheid zij opgemerkt dat het door een leidinggevende nemen van een maatregel als bedoeld in lid 2 rechtstreeks wordt toegerekend aan de werkgever. Indien daarbij sprake is van benadeling levert dat schending op van artikel 5 lid 1.

#### **Lid 3**

Lid 3 maakt duidelijk dat benadeling ook aan de orde is als een redelijke grond aanwezig is om de melder aan te spreken op zijn functioneren of een maatregel tegen hem te nemen, maar de werkgever in verband met het doen van een melding een zwaardere maatregel neemt dan redelijkerwijs gerechtvaardigd is, of de werkgever tegen de melder een zwaardere maatregel neemt dan hij onder vergelijkbare omstandigheden doet tegen anderen die geen melding hebben gedaan.

#### **Lid 4**

De in lid 4 opgenomen motiveringsplicht is een voorzorgsmaatregel die de werkgever helpt om benadeling van de melder door zijn leidinggevenden te voorkomen. Indien de voorgenomen maatregel geen verband houdt met het doen van de melding, zal de leidinggevende zonder enig bezwaar kunnen aangeven waarom het nemen van deze maatregel nodig is.

#### **Lid 5**

Lid 5 brengt tot uitdrukking dat de verplichting zich als een goed werkgever te gedragen meebrengt dat de werkgever een zorgplicht heeft en gehouden is de melder actief te beschermen tegen benadeling als gevolg van feitelijke gedragingen van leidinggevenden en collega's.

Lid 5 geeft onder a t/m d voorbeelden van feitelijke gedragingen van leidinggevenden en collega's waarbij sprake is van benadeling.

Lid 5 onder c doelt op de situatie waarin niet met zoveel woorden een onderzoeks-, spreek-, werkplek- en/of contactverbod wordt opgelegd, maar de leidinggevende

bijvoorbeeld in een gesprek een daartoe strekkend verzoek doet en dat vervolgens als een gemaakte afspraak aanmerkt.

#### **Lid 6**

Lid 6 brengt tot uitdrukking dat de verplichting zich als een goed werkgever te gedragen meebrengt dat de werkgever, in voorkomend geval, gehouden is actief handhavend op te treden. De werkgever zal daarbij afhankelijk van de ernst van de benadeling en het aandeel van de betreffende werknemer daarin moeten beoordelen welke wijze van optreden afdoende zal zijn om de bescherming van de melder tegen benadeling daadwerkelijk te effectueren.

### **Artikel 6. Bescherming van andere betrokkenen tegen benadeling**

#### **Lid 1 t/m 4**

Lid 1 t/m 4 brengen tot uitdrukking dat de verplichting zich als een goed werkgever te gedragen meebrengt dat de werkgever ook verplicht is de adviseur die in dienst is van de werkgever, de vertrouwenspersoon, de Compliance Officer en de Commissie Misstanden die in dienst zijn van de werkgever te beschermen tegen benadeling vanwege het uitoefenen van de aan hen toebedeelde rol. Uiteraard zijn de hier bedoelde personen verplicht zich daarbij als een goed werknemer te gedragen.

#### **Lid 5**

Lid 5 brengt tot uitdrukking dat de verplichting zich als een goed werkgever te gedragen meebrengt dat de werkgever ook verplicht is een werknemer die gehoord is door de Commissie Misstanden te beschermen tegen benadeling in verband met het te goeder trouw afleggen van een verklaring.

#### **Lid 6**

Lid 6 brengt tot uitdrukking dat de verplichting zich als een goed werkgever te gedragen meebrengt dat de werkgever ook verplicht is een werknemer die aan de onderzoekers documenten verstrekt waarvan hij redelijkerwijs nodig kan achten dat de onderzoekers daar in het kader van het onderzoek kennis van kunnen nemen, te beschermen tegen benadeling in verband daarmee.

#### **Lid 7**

Lid 7 brengt tot uitdrukking dat de verplichting zich als een goed werkgever te gedragen meebrengt dat de bescherming tegen benadeling zoals geregeld in artikel 5 lid 2 t/m 6 van

overeenkomstige toepassing is op de in artikel 6 lid 1 t/m 6 genoemde personen.

### **Artikel 7. Vertrouwelijke omgang met de identiteit van de melder**

#### **Lid 2**

Als leidinggevenden en/of collega's weten wie de melding heeft gedaan en hem dit kwalijk nemen, kan dat leiden tot benadeling van de melder. Daarom is het van belang dat de identiteit van de melder zoveel als mogelijk vertrouwelijk wordt behandeld. Concreet betekent dit dat de groep personen die weet wie de melder is, niet groter zal mogen zijn dan voor een goede uitvoering van deze regeling noodzakelijk is.

Voor het buiten deze groep van personen bekend maken van de identiteit van de melder is uitdrukkelijke schriftelijke instemming noodzakelijk. In deze instemmingsverklaring zal specifiek moeten worden aangegeven aan wie of aan welke groep van personen de identiteit van de melder bekend mag worden gemaakt.

#### **Lid 3**

Als de melding via de vertrouwenspersoon wordt gedaan en de melder geen toestemming geeft zijn identiteit bekend te maken, zal alleen de vertrouwenspersoon weten wie de melder is. Dit wordt gewaarborgd door alle correspondentie over de melding via de vertrouwenspersoon te laten verlopen.

#### **Lid 4**

Vertrouwelijke behandeling van de identiteit van de adviseur is van belang voor zowel de melder als de adviseur. Dat is de reden dat voor het bekend maken van de identiteit van de adviseur de uitdrukkelijke schriftelijke instemming van beiden noodzakelijk is. In deze instemmingsverklaring zal specifiek moeten worden aangegeven aan wie of aan welke groep van personen de identiteit van de adviseur bekend mag worden gemaakt.

### **Artikel 8. Vastlegging, doorsturen en ontvangstbevestiging van de interne melding**

#### **Lid 1 en 2**

Zie voor de mogelijkheden om een interne melding te doen artikel 3 en 4. Aan het melden van een vermoeden van een misstand of onregelmatigheid zijn geen formele vereisten verbonden. Het doen van een melding van een vermoeden

van een misstand of onregelmatigheid is vormvrij en kan zowel mondeling als schriftelijk worden gedaan.

Lid 1 en 2 regelen dat de inhoud van de melding schriftelijk wordt vastgelegd. Hiermee wordt voorkomen dat hier in een later stadium verschil van inzicht over ontstaat.

### **Lid 3**

De behandeling van de melding valt onder de verantwoordelijkheid van de Algemeen Directeur. Vandaar dat de Compliance Officer de melding zo spoedig mogelijk aan hem moet doorsturen.

### **Lid 5**

Deze bepaling waarborgt dat de melder inhoudelijk op de hoogte wordt gesteld van de ontvangst van de interne melding door de Algemeen Directeur. De melder heeft immers een gerechtvaardigd belang door de werkgever in staat te worden gesteld om na te gaan of de melding goed en zorgvuldig wordt behandeld.

## **Artikel 9. Behandeling van de interne melding door de werkgever**

### **Lid 1**

Naar aanleiding van een melding van een vermoeden van een misstand of onregelmatigheid wordt in beginsel altijd een onderzoek ingesteld. Hierop zijn twee uitzonderingen.

De eerste uitzondering (onder a) is dat het vermoeden niet gebaseerd is op redelijke gronden. Zie voor wat hieronder wordt verstaan de toelichting bij artikel 1 lid 1 onder c.

De tweede uitzondering (onder b) is de situatie dat reeds op voorhand, dus zonder onderzoek te doen, duidelijk is dat de gemelde geen betrekking heeft op een vermoeden van een misstand of onregelmatigheid. Dat is het geval als op voorhand duidelijk is:

- dat met de gemelde gedragingen of gebeurtenissen niets mis is, of
- dat de gemelde gedragingen of gebeurtenissen niet ernstig genoeg zijn om als een vermoeden van een misstand of onregelmatigheid te kunnen worden aangemerkt.

### **Lid 3**

#### Algemeen

Een interne melding van een vermoeden van een misstand kan

voor de werkgever aanleiding zijn om een externe instantie van deze melding op de hoogte te brengen. Dit kan voortvloeien uit een meldplicht, maar kan ook worden ingegeven door het eigen belang van de werkgever of vanuit het oogpunt van maatschappelijk verantwoord ondernemerschap.

Lid 3 regelt dat deze beoordeling ook al in het stadium van het in behandeling nemen van de melding wordt gemaakt.

#### Ernstige bezwaren

De zinsnede "tenzij daartegen ernstige bezwaren bestaan" brengt tot uitdrukking dat dit alleen in een uitzonderlijke situatie aan de orde zal zijn. Bij de afweging of daar sprake van is, zal de werkgever moeten meewegen:

- dat de melder een gerechtvaardigd belang heeft om na te kunnen gaan of de kennisgeving aan de externe instantie goed en zorgvuldig geschiedt, en
- dat de melder een geheimhoudingsplicht heeft tegenover de werkgever en de werkgever van de melder mag verwachten dat hij met alle gegevens en documenten die verband houden met de melding zorgvuldig omgaat.

Indien desalniettemin tegen het zenden van een afschrift aan de melder ernstige bezwaren bestaan, stuurt de werkgever de melder een samenvatting waarin de informatie waartegen de ernstige bezwaren bestaan wordt weggelaten.

### **Lid 4**

Indien de melder aanwijzingen zou hebben dat de Commissie Misstanden of de Compliance Officer niet onafhankelijk en onpartijdig is of zelfs betrokken is of was geweest bij de vermoede misstand of onregelmatigheid, kan hij de Algemeen Directeur daarvan op de hoogte stellen. De Algemeen Directeur zal dan moeten beoordelen of de onderzoekers aan de vereisten van lid 4 voldoen.

### **Lid 7**

Zie voor de uitzonderlijke situatie dat er ernstige bezwaren bestaan de toelichting bij lid 3.

## **Artikel 10. De uitvoering van het onderzoek**

### **Lid 2 t/m 4**

Zie voor werknemers die bij het onderzoek betrokken raken de beschermingsbepalingen in artikel 6 lid 1 t/m 6.

### **Lid 5 en 6**

Zie voor de uitzonderlijke situatie dat er ernstige bezwaren

bestaan de toelichting bij artikel 9 lid 3.

## **Artikel 11. Standpunt van de werkgever**

### **Lid 1 en 2**

De in deze bepalingen neergelegde eerste termijn van in beginsel acht weken voor het toezenden van een inhoudelijk standpunt aan de melder en de verplichting om, als het langer dan twaalf weken gaat duren, aan te geven waarom dit zo is, waarborgen dat de behandeling van de melding en het onderzoek naar de vermoede misstand of onregelmatigheid voortvarend wordt uitgevoerd.

### **Lid 3**

Zie de toelichting bij artikel 9 lid 3. Deze bepaling regelt dat deze beoordeling ook na afronding van het onderzoek wordt gemaakt.

## **Artikel 13. Externe melding**

### **Lid 3**

Lid 3 is in overeenstemming met de wet HvK (zie met name artikel 6 lid 1 onder d wet HvK). De bepaling geeft onder a t/m c voorbeelden van wat onder een externe instantie wordt verstaan. Lid 3 onder c wijst onder meer op de mogelijkheid voor de melder om de externe melding van een vermoeden van een misstand bij de afdeling onderzoek van het Huis voor Klokkenluiders te doen. Deze mogelijkheid is geregeld in artikel 4 lid 1 onder a wet HvK.

In artikel 6 lid 1 wet HvK zijn de vereisten voor het in behandeling nemen van een externe melding bij de afdeling onderzoek van het Huis geregeld. In artikel 6 lid 1 aanhef en onder d wet HvK is bepaald dat de afdeling onderzoek van het Huis geen onderzoek instelt als deze oordeelt dat "het vermoeden van de misstand ter beoordeling staat van bestuursorganen of diensten die zijn belast met de opsporing van strafbare feiten of met het toezicht op de naleving van het bepaalde bij of krachtens enig wettelijk voorschrift of een andere daartoe bevoegde instantie waar het vermoeden van een misstand kan worden gemeld en het bestuursorgaan, de dienst of de andere daartoe bevoegde instantie het vermoeden van een misstand naar behoren behandelt of heeft behandeld."

De afdeling onderzoek van het Huis heeft dus voor wat betreft de externe melding van een vermoeden van een misstand een soort rest- en achtervangersfunctie. De afdeling onderzoek

van het Huis onderzoekt externe meldingen als andere externe instanties niet bevoegd zijn, en als zij de melding niet of niet naar behoren behandelen of hebben behandeld.

Voor de volledigheid zij nog opgemerkt dat de mogelijkheid tot het doen van een externe melding van een vermoeden van een misstand bij de afdeling onderzoek van het Huis voor Klokkenluiders (artikel 14 lid 3 onder c) beperkt is tot een vermoeden van een misstand zoals gedefinieerd in de wet HvK. De toevoegingen in de in deze modelregeling gehanteerde definitie vallen daar niet onder. Zie voor wat ten opzichte van de definitie in de wet HvK is toegevoegd de toelichting bij artikel 1 lid 1 onder c. Bij het doen van een externe melding bij een andere externe derde of externe instantie spelen de beperkingen van de definitie in de wet HvK niet.

### **Lid 4**

Deze bepaling brengt tot uitdrukking dat de melder onder omstandigheden ook een derde, die geen externe instantie is, op de hoogte kan brengen van het vermoeden van een misstand.

Deze bepaling is in overeenstemming met het recht op vrijheid van meningsuiting tegenover de werkgever. Voorwaarde voor het doen van een externe melding bij zo'n externe derde is dat voldaan is aan lid 1 of 2 en dat de melder een redelijke afweging maakt of het maatschappelijk belang bij het doen van die externe melding zwaarder weegt dan het belang van de werkgever bij geheimhouding.

Bij zo'n externe derde kan bijvoorbeeld worden gedacht aan een minister, leden van de Tweede Kamer of een maatschappelijke organisatie. In het uiterste geval kan de melder het recht hebben het vermoeden van een misstand, bijvoorbeeld via de media, in de openbaarheid te brengen. Voorwaarde voor het melden bij een externe derde is dat de melder dit op proportionele wijze doet en de werkgever geen onnodige schade berokkent.

## **Artikel 14. Intern en extern onderzoek naar benadeling van de melder**

### **Lid 1 en 2**

Het zorgen voor een goede bescherming van de melder tegen benadeling is een van de basisvoorwaarden voor het goed en zorgvuldig omgaan met het melden van een vermoeden

van een misstand of onregelmatigheid. Daar hoort bij dat de melder die meent dat sprake is van benadeling, de werkgever kan verzoeken onderzoek te doen naar de wijze waarop er binnen de IBN met hem wordt omgegaan.

Lid 2 verwijst voor de behandeling van dit verzoek naar de bepalingen die gelden voor de behandeling van een interne melding van een vermoeden van een misstand of onregelmatigheid.

### **Lid 3**

Ook de in artikel 6 lid 1 t/m 6 bedoelde personen hebben aanspraak op bescherming tegen benadeling. Dit vloeit voort uit de verplichting zich als een goed werkgever te gedragen. Ook zij kunnen derhalve, als zij menen dat sprake is van benadeling, de werkgever verzoeken onderzoek te doen naar de wijze waarop er binnen de organisatie met hen wordt omgegaan.

### **Lid 4**

Deze bepaling wijst op de mogelijkheid voor de melder om ook de afdeling onderzoek van het Huis voor Klokkenluiders te verzoeken om een onderzoek in te stellen naar de wijze waarop de werkgever zich jegens hem heeft gedragen. Deze mogelijkheid is geregeld in artikel 4 lid 1 onder b wet HvK. Voor het doen van zo'n verzoek aan de afdeling onderzoek van het Huis geldt niet de voorwaarde dat de melder een dergelijk verzoek eerst intern moet hebben gedaan.

## **Artikel 15. Publicatie, rapportage en evaluatie**

### **Lid 1**

Op grond van de wet HvK is de werkgever verplicht aan de personen die bij hem werken, een schriftelijke of elektronische opgave te verstrekken van de procedure voor het omgaan met het melden van een vermoeden van een misstand binnen zijn organisatie.

Ex-werknemers, werknemers van de werkgever die anders dan uit dienstbetrekking arbeid verrichten en werknemers van een andere organisatie hebben echter meestal geen toegang (meer) tot het intranet van de werkgever. Daarom schrijft deze regeling ook het openbaar maken van de regeling op de website van de werkgever voor.

